

# Nederdel med huller



## NEDERDEL MED HULLER OG RYNK

NEDERDEL I IMITERET LÆDER STR. S (M) L  
Denne nederdel er syet i blød imiteret læder med bølge detaljer og huller forneden.

### DET SKAL DU BRUGE

Blød imiteret læder, 160 cm  
Linings-elastik 50mm, 1 pk.  
Mønsterpapir tern 2x2cm  
Screwspunch samt skæreunderlag  
Sytråd

Bemærk længden på nederdelen er den samme i alle størrelser.

## FREMGANGSMÅDE

Detaljen på denne nederdel er lavet med screwspunch, og derfor kræver det, at det er en fast metervare, som ikke trevler, når der skæres huller i den. Vi har anvendt blød imiteret læder.

Mønsterdelene skal man selv tegne, men det kræver ikke særlig meget. Det nemmeste er at tegne på ternet mønsterpapir.

### Linning for:

Linningen er gengivet i 1:1 og er målfast i str. S (M) L. Husk den skal lægges til fold, og der skal lægges sømrum til. Start med at printe siden ud med linningen, og klip den ud i den størrelse, der skal bruges.

Der klippes 2 stk. af linningen, husk at lægge til fold, klip med 1cm sømrum.

### Forstykke:

Placer linning mønsteret på det ternede mønsterpapir, så der er plads til at lave et forstykke til fold (Se tegning 1). Start med at tegne underkanten af linningen af på mønsterpapiret (fjern derefter linningen). Midt fold linjen fra linning til bund skal måle 75cm. Fra bunden markeres med en linje når bredden er 60cm (den stiplede linje) Midt fold linjen og siden skal have samme længde, så fra siden af linningen måles der 75cm indtil man rammer den markerede linje ved bredde 60 cm. Tegn bunden med en flot runding. Klip mønsteret ud og husk at lægge forstykket til fold på metervaren, klip med 1 cm sømrum i siden og foroven.

**STOF 2000**

[www.stof2000.dk](http://www.stof2000.dk)

## FREMGANGSMÅDE FORTSAT

**Bag:**  
Nu skal bagstykket tegnes efter samme princip som ved forstykket. Placer linning mønsteret på det ternede mønsterpapir og i stedet for fold, er der en søm midtbag. Følg anvisning og mål fra forstykket. Klip mønsteret ud og placér det på metervaren. Klip med 1 cm sømrum midtbag, i siden og foroven.

### Syvejledning:

Sy linningen for sammen foroven og sy derefter linningen fast på forstykket ret mod ret, men kun den forreste del af linningen.  
Sy de to bagstykker sammen midtbag, ret mod ret. Sy linningen bag sammen foroven og sy derefter linningen fast på bagstykket ret mod ret, også her skal det kun være den forreste del af linningen. Herefter syes sidesømmene sammen. Klip elastikken i den ønskede længde alt efter hvor stram man ønsker nederdelen skal være bag til. Elastikken syes i begge sidesømme og nu kan bagerste del af linningen for og bag foldes ned og stikkes fast fra forsiden. Her er der syet i selve sammensyningen fra underdel og linning men man kan også lave en pyntestikning på selve linningen. Da elastikken er noget strammere, end bagstykket skal man sørge for at placere elastikken korrekt mellem lagene og strække i den mens bagsiden af linningen syes fast.

### Mønster:

Man kan lave lige det mønster man ønsker i bunden, kun fantasien sætter grænser. Her er der lavet et simpelt mønster ved at lave buer med låget fra en læbepomade. Mønsteret er tegnet over på det imiteret læder med hvidt kridt på bagsiden. Klip mønsteret ud. Til sidst laves der alle de huller med screwpunch der ønskes. Husk at have en skæreplade under.

### Tegning 1

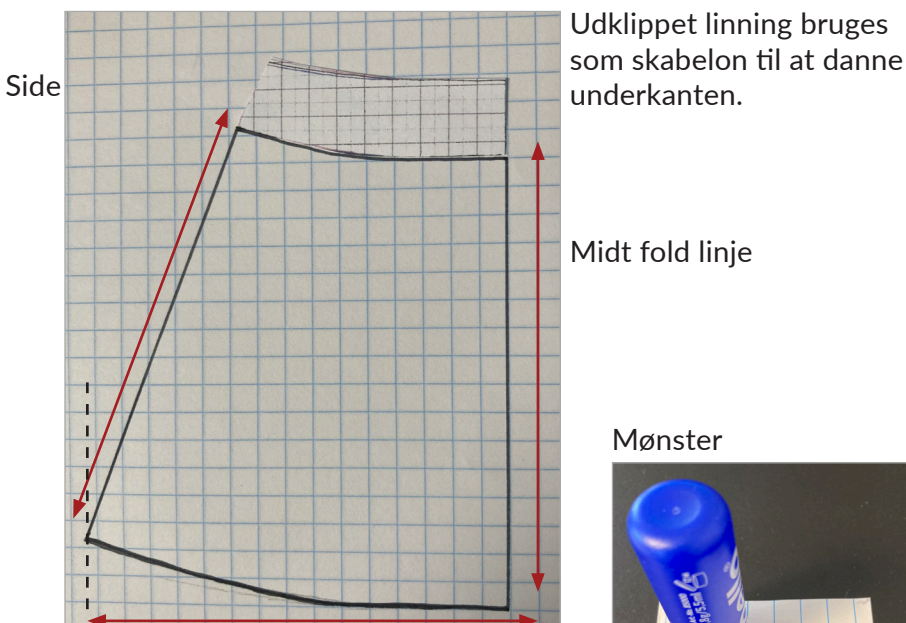

### Tegning 2

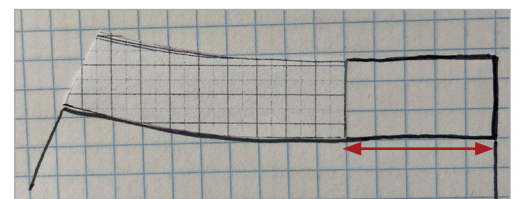

Udklippet linning bruges som skabelon til at lave ny linning til bag. Forlænges som vist med den røde pil.

### Mønster

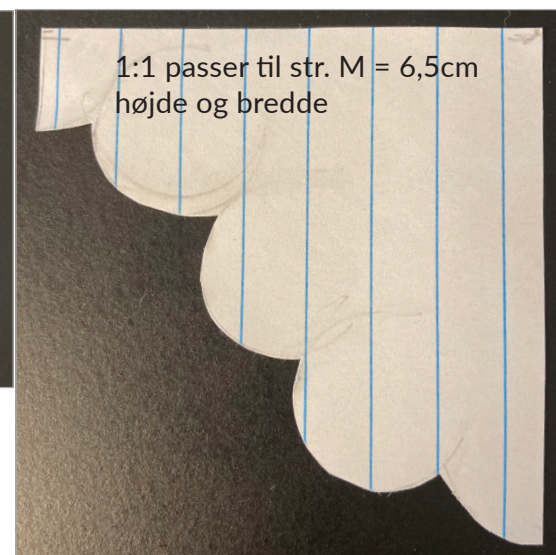

**STOF 2000**  
www.stof2000.dk

# FREMANGSMÅDE FORTSAT

Linning 1:1 størrelse S (M) L

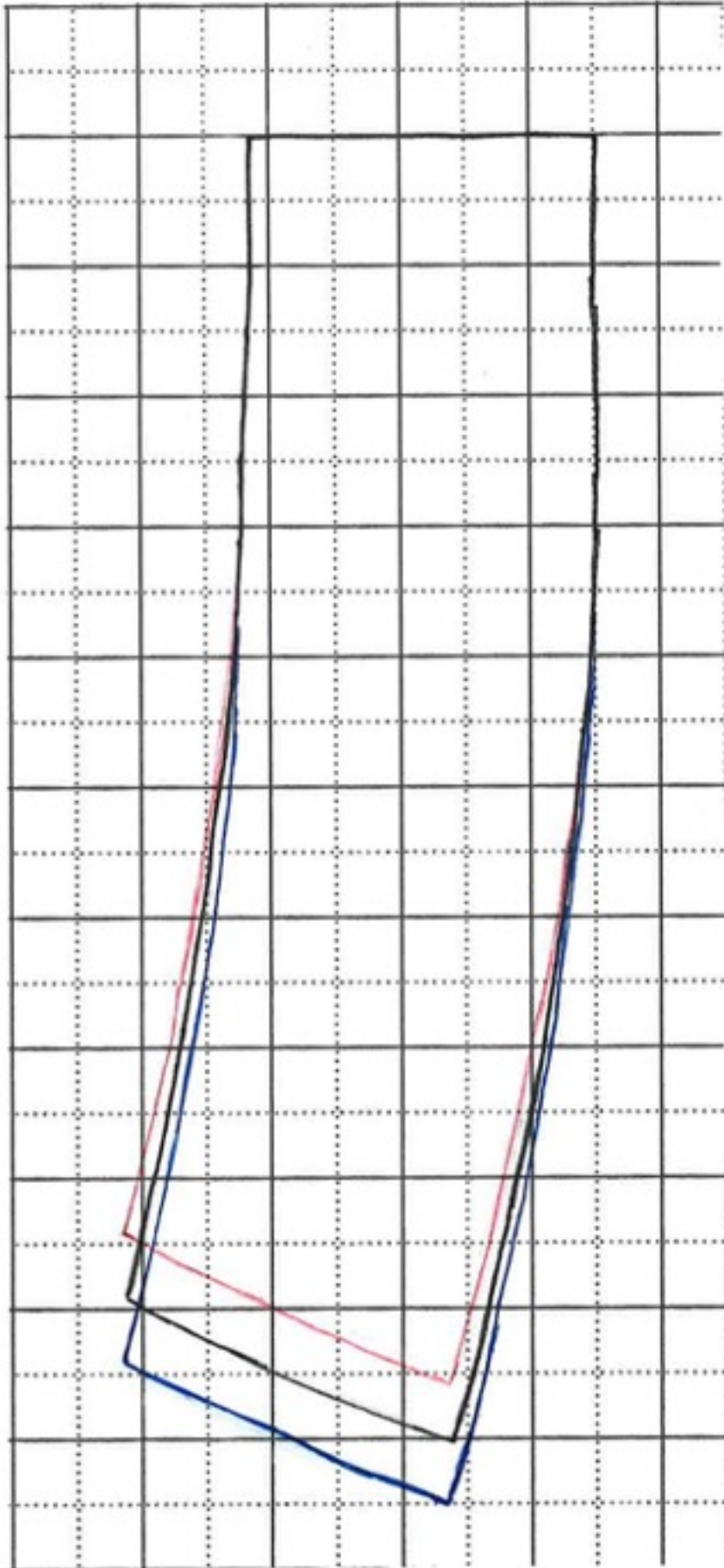

**STOF 2000**

[www.stof2000.dk](http://www.stof2000.dk)

© 2023 STOF 2000 - All rights reserved